

Jaarverslag

2008



Ango

Algemene Nederlandse Gehandicapten Organisatie

Inhoud

INHOUD	3
VOORWOORD	4
VERENIGING EN LEDEN	7
VOORLICHTING	10
FONDSENWERVING	12
FINANCIËLE HULPVERLENING	14
BELANGENBEHARTIGING	17
GELIEERDE STICHTINGEN	22
TOELICHTING OP DE FINANCIËLE GEGEVENS	23
JAARREKENING	26
OVERIGE GEGEVENS	48

Voorwoord

Vorig jaar heb ik in mijn voorwoord op een paar terreinen teruggekeken op de organisatorische veranderingen die binnen de Ango-vereniging hebben plaatsgevonden. Organisatorische veranderingen die niet zonder slag of stoot zijn gerealiseerd. Aan de basis daarvan staan de nieuwe Ango-statuten die bevoegdheden dieper in de organisatie leggen.

Alvorens ik dat doe, kan het niet anders dan dat wij in dit jaarverslag stilstaan bij de economische vooruitzichten in de komende jaren en de kredietcrisis die ons land heeft getroffen. De vraag die ons op dat punt duidelijk bezighoudt is: Wat betekent dit voor onze leden? Zijn zij degenen die als eerste kind van de rekening worden of zijn we in dit land zo ontwikkeld dat deze mensen gelijk als andere werknemers zullen worden behandeld? In dat licht gezien is het goed dat op nationaal niveau de CG-Raad, als woordvoerder van alle PGO-organisaties, op zijn tijd haar stem laat horen. Wel is onze vrees dat, wanneer er op rijksniveau bezuinigingen een rol gaan spelen, denkend aan de Wajong problematiek, wij zeer alert zullen moeten zijn om datgene wat in de achterliggende jaren voor onze doelgroep is gerealiseerd te behouden.

In dat verband is het plezierig te mogen constateren dat in dat proces de Ango-districten en Ango-afdelingen zo dicht bij de dagelijkse gang van zaken betrokken zijn. Zij zijn degenen die weten wat er bij de leden speelt. De omgang hiermee door zowel de districts- als afdelingsbesturen verdient bewondering. De slagvaardigheid waarmee op de diverse beleidsterreinen wordt gereageerd heeft er in dit verslagjaar toe geleid dat de prestaties die door de Ango-vrijwilligersorganisatie worden geleverd gezien mogen worden.

Ik verwijs hiermee naar de activiteiten in het kader van het lotgenotencontact die door de Ango-afdelingen worden uitgevoerd. Onder de kop Vereniging en Leden vindt u daarvan een kleine opsomming. Maar even belangrijk is dat u kennisneemt van de werkzaamheden in het kader van Handicap en Recht alsmede de uitvoering van de belastinginvulservice. Dan zal het u duidelijk zijn dat wij met enige trots deze cijfers vermelden.

Een en ander betekent dat een uitbouw van deze activiteiten in het kader van Handicap en Recht naar onze mening gerechtvaardigd is. Mede om die reden hebben wij in dit verslagjaar op basis van de nieuwe subsidieverordening ons tot de minister gewend met het verzoek om het ons financieel mogelijk te maken dit vrijwilligerscorps uit te bouwen van 140 vrijwilligers naar 250 vrijwilligers. Wij hopen van harte dat, dat ons dit mogelijk wordt gemaakt.

Vooruitlopend op dit gegeven en met in achtneming van de veranderde regelgeving op dit terrein zullen wij het vrijwilligerscorps nog intensiever begeleiden met kennis en informatie. Daartoe zullen wij in 2009 de benodigde investeringen treffen en zonedig nog wat organisa-

torische veranderingen aanbrengen. Met name doel ik hier op de juridische ondersteuning van onze districtscoördinatoren. Ik ga er vanuit daar in 2009 meer over te kunnen melden.

In dit verslagjaar hebben wij ons ledental iets zien terug lopen. Enerzijds door het zo genoemde natuurlijke verloop maar anderzijds omdat voor een aantal van onze leden het niet mogelijk is om de verschuldigde contributie te betalen. Een probleem waar wij de komende tijd nader onderzoek naar zullen doen om het goed in beeld te brengen. Verheugend is dat door de vernieuwde Ango website www.Ango.nl dagelijks zich nieuwe leden aanmelden.

In dat verband is het goed om te vermelden dat aan de Ango-website nu de eerste district-website voor het Ango district Noord-Brabant is gekoppeld. Het behoeft geen betoog dat het levendig houden van zo'n districtwebsite veel inzet vraagt van vrijwilligers die zich op districtniveau daarmee willen belasten. Maar naar mate de Ango-organisatie groeit hebben wij er alle vertrouwen in dat ook op dit punt vrijwilligers gevonden kunnen worden. Ongetwijfeld zullen in het verslagjaar 2009 enkele Ango-districten volgen.

In eerdere jaarverslagen hebben wij u geïnformeerd over de activiteiten die de Ango onderneemt op het punt van de vakantieaccommodaties. De Ango is begonnen in het jaar 2000 met de aankoop van enige aangepaste stacaravans en vakantiebungalows en op een later tijdstip met het faciliteren van de verhuurorganisatie Noorderzon Vakanties in Amersfoort. Terugkijkend naar de ontwikkelingen in de achterliggende jaren mogen wij constateren dat dit beleid zijn vruchten heeft afgeworpen. Steeds meer aangepaste accommodaties worden gebouwd in de zogenoemde vakantieparken. Dit heeft er toe geleid dat in dit verslagjaar het Ango-bestuur heeft besloten de Ango-vakantieaccommodaties te verkopen en de aangepaste vakanties voor onze leden voluit te promoten. Met de opbrengst van de verkoop van deze accommodaties kunnen oude leningen worden afgelost.

Het kan bijna niet anders dat ik nog enige regels wijdt aan de veranderingen die in Amersfoort in dit verslagjaar hebben plaatsgevonden. Na het plotselinge vertrek van de heren Schoevaars en Van Hombergh als leden van het Dagelijks Bestuur heeft het Algemeen Bestuur onmiddellijk haar verantwoordelijkheid genomen om vanuit haar midden een bestuurder aan te wijzen die in de dagelijkse leiding van het hoofdkantoor zijn bijdrage kon leveren. Terugziende heeft dit tot gevolg gehad dat de voortgang van alle bestuurlijke werkzaamheden kon worden gerealiseerd. Plezierig was dat ook vanuit de Algemene Ledenvergadering die verantwoordelijkheid werd gevoeld en enkele districtbestuurders zich hebben aangemeld om assistentie te verlenen. In de Algemene Ledenvergadering van juni 2009 zal een voorstel voor een nieuw Dagelijks Bestuur worden voorgelegd.

Daarnaast was de verhuizing van het hoofdkantoor naar een nieuwe efficiëntere accommodatie aan de orde. Een verhuizing die van alle medewerkers de nodige inspanning heeft geëist. Naast het opruimen van zeer oude materialen, werkelijk met containers tegelijk, kunnen we nu vaststellen dat naast een plezieriger werkomgeving ook de efficiëntie op het hoofdkantoor een duidelijke verbetering heeft ondergaan. Een bijkomend punt was dat tegelijkertijd met deze verhuizing en het vertrek van de directeur de interne organisatie opnieuw vorm kon worden gegeven.

Afsluitend mag ik zeggen: Het was een bewogen verenigingsjaar. Maar zoals zo vaak gebeurt na iedere storm en het verdwijnen van al het dode hout, krijgen nieuwe takken de gelegenheid om uit te groeien. Met deze groei ga ik er vanuit dat de Ango nog vele jaren haar werk kan blijven verrichten.

Theo Heijne, voorzitter

Vereniging en Leden

Informatie over bestuur en directie

Het Algemeen Bestuur wordt gevormd door de voorzitters van de districten, de leden van het Dagelijks Bestuur worden op voordracht van het Algemeen Bestuur benoemd door de Algemene Ledenvergadering. De zittingsduur is vier jaar.

De leden van het Algemeen en Dagelijks Bestuur zijn onbezoldigd. Zij ontvangen slechts een vergoeding voor de door hen ten behoeve van hun functie gemaakte kosten.

De functie van directeur, welke momenteel vacant is, wordt gewaardeerd overeenkomstig de CAO Welzijn, die voor alle medewerkers wordt gevolgd. Hiermee blijft de bezoldiging van de directeur ruim binnen de norm zoals deze door de brancheorganisatie VFI is beschreven.

Er is bij de bestuursleden, naast enkele bestuursfuncties binnen lokale initiatieven, geen sprake van relevante nevenfuncties.

Bestuur, de leden en het hoofdkantoor

Het jaar 2008 was voor de Ango op landelijk niveau een tumultueus jaar. Het hoofdkantoor is verhuisd en heeft een nieuwe zeer adequate en effectieve huisvesting gevonden aan de Utrechtseweg 1B in Amersfoort. De facilitaire ondersteuning van de vereniging, districten en afdelingen kwam hierdoor tijdelijk onder druk te staan. Daarnaast hebben medio 2008 de directeur en directiesecretaresse resp. wegens pensionering en vertrek naar elders de Ango-organisatie verlaten. De vacatures zijn vooralsnog om budgettaire redenen niet ingevuld. De personele bezetting op het hoofdkantoor is opgenomen in specificatie 1.

Tenslotte was er het plotselinge vertrek van twee van de drie leden van het Dagelijks Bestuur in september. Hierdoor kwam de bestuurlijke verantwoording en aansturing in zijn geheel bij de voorzitter te liggen. Door een hechte samenwerking tussen de voorzitter, het Algemeen Bestuur en het zittende personeel is deze moeizame periode zonder kleerscheuren verlopen en werd met mandaat van de Algemene Ledenvergadering van november een interim oplossing mogelijk. Met de aanstelling van de heer B. van Maurik als interim penningmeester is een start gemaakt met het wederopbouwproces van de bestuurlijke organisatie, die in 2009 verder zijn beslag moet krijgen.

Ondanks deze verzwarende omstandigheden is in 2008 doorgedaan met de versterking van de centrale organisatie en de verdere praktische structurering ervan. Veelvuldig werden door leden van het Dagelijks en Algemeen Bestuur districten en afdelingen bezocht. Hierbij wer-

den 88 zilveren en 58 gouden jubilarissen toegesproken en onderscheiden met de bijbehorende speld.

Het Algemeen Bestuur vergaderde 5 keer, met name in de tweede helft van het jaar. Het Dagelijks Bestuur vergaderde 7 keer met name in de eerste helft van het jaar.

Algemene Ledenraad

De reguliere voorjaarsvergadering vond plaats op 21 juni en de najaarsvergadering op 22 november. De voorjaarsvergadering stond in het teken van een gedachtewisseling over de ICS classificatie. De najaarsvergadering stelde de begroting en het jaarverslag inclusief de jaarrekening vast. De vaststelling van de jaarrekening 2007 kon vanwege een slechte aanlevering van gegevens door een aantal afdelingen helaas pas in november 2008 plaatsvinden. Hetgeen in deze vergadering leidde tot de oproep aan de betreffende afdelingen om zaken tijdig en overeenkomstig de afspraken aan te leveren.

Studie en Training

In 2008 is in het district Limburg een pilot georganiseerd ten aanzien van een bestuurderscursus. Deze cursus zal worden geëvalueerd en de basis zal daarna beschikbaar komen voor andere districten.

Er werden in het kader van de bijscholing van de adviseurs zowel op landelijk niveau als binnen districten verschillende terugkomdagen georganiseerd. De belangrijkste thema's hierbij waren o.a. de ontwikkelingen binnen de Wet Maatschappelijke Ondersteuning (WMO) de wijzigingen in de aftrekkeregeling Buitengewone Uitgaven en het invoeren van de Wet Tegevoetkoming Chronisch zieken en Gehandicapten (WTCG).

Districten en afdelingen

Op basis van de decentrale organisatiestructuur nemen de districten en afdelingen een belangrijke positie in binnen de Ango. Om deze redenen is het goed de ontwikkelingen globaal weer te geven.

Districten pakken binnen de organisatiestructuur hun taken en verantwoordelijkheden meer en meer op en we zien een duidelijke verbetering in de communicatie. Tegelijkertijd zien we verschillen tussen de districten optreden. Het Dagelijks Bestuur coördineert, bemiddelt en stimuleert dit groeiproces. Binnen deze structuur leveren we als organisatie met onze vrijwilligers een forse prestatie in de sfeer van de directe individuele en collectieve belangenbehartiging. Een prestatie, die de vergelijking met een professionele organisatie glansrijk kan doorstaan.

Toch zijn niet alle afdelingen en adviseurs van harte bereid om binnen de door de ALV vastgestelde kaders te werken. We roepen een ieder op in het belang van onze leden en onze

doelstelling een zo groot mogelijke inspanning te plegen op dit terrein en binnen de structuur te werken. Het advieswerk onder de noemer "Handicap en recht" is een basisvoorziening voor alle leden en niet-leden.

Afdelingen kampen met de vraag naar voldoende bestuurlijk kader, hierdoor ontstaan slapende afdelingen zonder bestuur. Districten hebben de verantwoordelijkheid hier de nodige inspanningen te plegen om weer tot een bestuur te komen. Soms lukt dit. Soms lukt het niet en worden leden heringedeeld om de leden wel op een goede wijze te kunnen blijven bedienen met al wat de Ango voor hen te bieden heeft. Als voorbeeld memoreren we de oprichting van een nieuwe afdeling Deventer en de herindeling van de voormalige afdeling Hardenberg vanuit het district Overijssel, maar zo zijn er meer.

Ledenadministratie

District	Nieuwe leden	Uitgeschreven leden
Flevoland	26	34
Gelderland	64	112
Limburg	50	93
Noord	71	142
Noord-Brabant	106	256
Noord-Holland	101	145
Overijssel	66	110
Utrecht	58	103
Zeeland	13	57
Zuid-Holland	138	194
Landelijk	2	3
TOTAAL	695	1249

Nieuwe leden

Het toegankelijk maken van onze internetsite is zeer positief ontvangen. Dit blijkt met name uit de constante factor van dagelijkse aanmeldingen via deze site.

Uitgeschreven leden

Onder het genoemde aantal van 1249 uitgeschreven leden moeten 572 opzeggingen worden gerekend. Overige redenen van uitschrijving zijn onder meer overlijden en financiële problemen.

Mutaties

Inclusief de in- en uitschrijvingen van leden heeft de ledenadministratie in totaal circa 2.400 mutaties verwerkt in 2008.

Ledenstand

Het aantal leden per 31 december 2008 bedroeg 16.886.

Voorlichting

Voorlichting bestond in 2008 uit één part-time medewerkster. Daarnaast was er voor 8 uur per week een medewerker belast met de redactie van het tijdschrift AanZet. Mediacontacten en het beheer van de website zijn ondergebracht bij de Stichting Important Message. De regiocoördinatoren fondsenwerving van Handicap.nl verzorgden de voorlichting over de collecte in hun eigen regio.

Tijdschrift AanZet

Aan Zet is een kritisch tijdschrift voor mensen met een beperking dat wordt uitgegeven door Ango. Ango-leden ontvangen het blad gratis. AanZet verscheen in 2008 zes keer als regulier tijdschrift en één keer als Vakantiespecial.

Website

De website *www.Ango.nl* werd in 2008 verder uitgebouwd. Er zijn verschillende donatiemogelijkheden toegevoegd, waaronder de mogelijkheid tot online doneren. De regionale adressen werden wekelijks geactualiseerd. De nieuwsberichten werden bijna dagelijks geactualiseerd. Rondom de Paralympics was er elke dag berichtgeving over dit belangrijke sportevenement. Aangezien onze website de enige was met dagelijks nieuws over de Paralympics, heeft dit tot veel extra bezoekers geleid. Reden om de aparte berichtgeving over gehandicaptensport op *www.Ango.nl* te handhaven.

Handicap.nl

De medewerkster Voorlichting verzorgde verschillende werkzaamheden ter ondersteuning van de collecte. In het voor- en najaar werden nieuwsbrieven gemaakt en verstuurd aan alle vrijwilligers die plaatselijk de collecte organiseren. De collectematerialen werden zonodig herzien en herdrukt. Er werden nieuwe attenties aangeschaft voor alle collectanten. In de collecteweek werden radiospots en een Socuterafilm uitgezonden. Ook werd een kleurwedstrijd uitgeschreven.

Overige zaken

- De stopperadvertentiecampagnes voor zowel Ango als Handicap.nl werden herzien. De advertenties waren gratis te downloaden van *www.stopperadvertenties.nl*.
- Naar behoefte verzorgde Voorlichting het drukwerk voor Ango en Handicap.nl, zoals briefpapier, enveloppen, visitekaartjes, folders, formulieren, etc. Ook zijn er pennen met Ango-opdruk aangeschaft voor promotiedoeleinden.

- De vermelding van Ango in diverse gemeentegidsen werd gecontroleerd. Ook werd Ango opgenomen in een aantal notarisagenda's, goede doelen gidsen en andere gidsen.
- De medewerkster Voorlichting beantwoordde allerhande vragen en verzoeken om informatie, zowel telefonisch als schriftelijk en steeds meer via e-mail.
- Afdelingen en regiocoördinatoren vertegenwoordigden Ango op plaatselijke en regionale beurzen. De medewerkster Voorlichting zorgde voor folders en promotiemateriaal.

Fondsenwerving

In het verslagjaar 2008 bedroeg de collecte opbrengst € 890.729,-. In vergelijking met het verslagjaar 2007 betekende dat een meeropbrengst van € 18.642,-. Een hoger resultaat dat na jaren van een lichte teruggang in de opbrengst, opnieuw vertrouwen uitstraalt in de organisatie van Handicap.nl. Maar belangrijker: een opbrengst waaruit mensen met een handicap of chronische ziekte individueel konden worden geholpen om hen het leven wat gemakkelijker te maken.

Op het moment van het schrijven van dit verslag leven we in roerige tijden. Tijden met sombere economische vooruitzichten. Zowel op de beurzen, in het bedrijfsleven maar ook in de gewone huishoudportemonnee is dit duidelijk voelbaar. Weliswaar blijkt uit een analyse op wat langere termijn uit voorgaande jaren, dat er geen verband bestaat tussen de collecte opbrengsten en de economische conjunctuur van die periode. Dit neemt niet weg dat wij op signalen stuiten dat in 2009 de opbrengst wel eens iets minder kan zijn. Dat betekent dat wij nog intensiever een beroep willen doen op de vele personen die de collecte Handicap.nl ondersteunen. Voorspellingen voor 2009 zijn niet mogelijk. Wel is en blijft het van eminent belang dat de Handicap.nl organisatie zich blijft inspannen om deze collecte tot een succes te maken.

Mede om die reden blijven wij werken aan een bredere opbouw van de collecteorganisatie. Zoals bekend bestaat die uit professionele regiocoördinatoren, Ango-afdelingen en -districten, zogenoemde 25%-organisaties, stads- en wijkhoofden, collectecontactpersonen, hulpcollecte contactpersonen en collectanten. Ieder jaar weer constateren we dat steeds weer nieuwe organisaties en collectemedewerk(st)ers zich aanmelden die de collecte Handicap.nl een warm hart toedragen.

Vermeldenswaard is dat in dit verslagjaar een professionele samenwerking tot stand is gekomen met een collectanten wervingsbureau dat in staat is gebleken per straat in een aangegeven plaats collectanten te werven. Een duidelijke verbetering met voorgaande jaren waarin dat nog niet mogelijk was. Daarbij komt dat de aansluiting op de vooraf besproken collecte planvorming per regio/gemeente en het daarvoor beschikbare looproute programma, dat nu voor het tweede jaar in gebruik is, met een grotere precisie wordt uitgewerkt.

In dit verslagjaar is tevens een begin gemaakt met de bouw van een digitaal collectanten registratiesysteem. Een registratiesysteem dat in 2009 live kan gaan en waardoor het ons mogelijk wordt per e-mail organisaties, collectecontactpersonen en collectanten tussentijds per nieuwsbrief te informeren over de resultaten, bestedingen, voorbereidingen en het regionieuws. Doel van dit systeem is om eenieder die aan de collecte Handicap.nl meewerkt intensiever bij Handicap.nl te betrekken.

Vorig jaar berichtten wij u dat het opzetten van een professioneel werkende collecteorganisatie in de grote steden praktisch gesproken niet meer door vrijwilligers kan worden gedaan. Wel zijn wij ons bewust dat het potentieel aan gevers in de grote steden duidelijk kan bijdragen aan het totaal resultaat. Mede om die reden willen wij met collega organisaties in 2009 overleggen of wellicht via een mailing dit potentieel aan gevers kan worden bereikt. Uitgaande van het motto dat in ieder huis in de grote steden het belang van dit werk onder de aandacht moet worden gebracht.

Afsluitend kunnen wij zeggen dat niet alleen wij maar ook vele anderen blij zijn dat in dit verslagjaar zo'n groot bedrag is opgehaald temeer omdat vele mensen met een handicap op onze steun rekenen.

handicap.nl
maak(t) beter leven mogelijk

Financiële hulpverlening

Algemeen

Het aantal verzoeken om financiële hulp lag in 2008 rond de 2000. Van de 2000 verzoeken zijn er 1300 aanvragen ontvangen via een hulpverlener, en daarnaast zijn er 700 schriftelijke verzoeken ingediend. Ongeveer tweederde van deze schriftelijke verzoeken betreft financiële hulpvragen van clubs en verenigingen, speeltuinen, sportaccommodaties en dergelijke. Veelal gaat het dan om groepsvoorzieningen, waar geen budget voor is. Het restant van deze verzoeken van cliënten en instanties wordt verwezen naar andere fondsen of naar een hulpverlener om de aanvraag bij de Ango te kunnen onderbrengen.

Van de 1300 aanvragen via een hulpverlener zijn er ongeveer 450 afgewezen en 550 toegelaten. Een aantal is nog in behandeling. Een honderdtal aanvragen is geannuleerd omdat men bijvoorbeeld de restfinanciering niet rond kreeg. Dit kan te maken hebben gehad met de versoering van het hulpverleningsbeleid (zie onderstaand). Het aantal hulpvragen dat geannuleerd werd naar aanleiding van de aanpassing van het hulpverleningsbeleid, is door de afdeling nauw gemonitord.

Het emailverkeer groeit gestaag, men weet ons goed te vinden. Via fonds@ango.nl komen er wekelijks zo'n 20 tot 30 mails binnen.

Het telefonisch spreekuur is redelijk druk. Op piektijden bellen er 20 cliënten en hulpverleners per dag, maar op rustige momenten zijn het er maar een paar.

Nieuw beleid

Tijdens het Fondsenoverleg dat in januari 2007 heeft plaatsgevonden, is het hulpverleningsbeleid voor de financiële hulpverlening herzien. Met het wegvallen van de budgetten van het NSGK en het Reumafonds werd gevreesd voor een verschuiving van de doelgroepen van voornoemde fondsen naar de algemene, niet handicapgerelateerde fondsen die al behoorlijk belast zijn. Het hulpverleningsbeleid is versoerd; een aantal voorzieningen werd niet meer vergoed en de normbedragen voor toezeggingen werden naar beneden aangepast. Halverwege 2008 bleek echter dat dit toch een overschot van de budgetten tot gevolg had, hetgeen ook minder inkomsten voor de Ango betekent. Hierop is direct het hulpverleningsbeleid weer verruimd, zodat de werkkapitalen goed benut worden. Dit heeft echter niet geleid tot het geheel opmaken van het werkkapitaal. Van diverse fondsen resteert nog een kleiner of groter bedrag.

Nieuwe Fondsen

Stichting Vrienden van de STEA met als doelgroep cliënten met astma en obesitas heeft besloten de individuele hulpverlening bij de Ango onder te brengen. Het gaat om een kapitaal van € 10.000 op jaarbasis. Ook de Sint Hubertus Stichting heeft een apart potje bij de Ango ondergebracht, bestemd voor juridische dienstverlening ten behoeve van werknemers van de PON Holding. De samenwerking met de Brandwondenstichting is beëindigd vanwege gebrek aan belangstelling. Er werd geen gebruik van gemaakt.

Ook werd er door Stichting Dieja een werkkapitaal van € 10.000 ter beschikking gesteld, dat ingezet kon worden ten behoeve van aanvragen voor auto's die gekocht werden bij een dealer in Zeeland.

Fondsen

Van de volgende fondsen mochten wij in 2008 een budget ontvangen:

- ◆ Brauw van Lynden Fonds
- ◆ Curatorium van de Fundatie van den Santheuvel Sobbe
- ◆ Dr. W.M. Phelpsstichting voor Spastici voor Spastici
- ◆ Mely-Schoorl-Hintzbergen Fonds
- ◆ M.O.A.C. Gravin van Bylandtstichting
- ◆ Fonds psychische gezondheid
- ◆ Nederlands Astmafonds
- ◆ Nederlands Studentenorkest
- ◆ Nederlandse Hartstichting
- ◆ Nederlandse Kankerbestrijding
- ◆ Sint Hubertusstichting
- ◆ Stichting AVO Plast Beheer
- ◆ Stichting Hulp na Onderzoek
- ◆ Stichting Familiefonds van Dusseldorp
- ◆ Stichting Kinderpostzegels Nederland
- ◆ Stichting Maria-Fonds
- ◆ Stichting Verenigde Stichtingen van Dooren-Blankenheym-van Lede
- ◆ Stinafo
- ◆ Stichting Vrienden van de STEA
- ◆ Stichting Dieja

Landelijke Beoordelings Commissie

De personele mutaties binnen het bureau werkten door in de bezetting van de commissie. Verder is de heer G. Sieben afgetreden. Nieuw in de commissie waren in 2008 de heer B. van Maurik en H. Frentz namens de Ango en mevrouw J. Wiersum, medewerker Welzijn.

De commissie vergaderde vier keer.

Bureau Beoordelings Commissie

De Bureau Beoordelings Commissie (BBC) heeft in 2008 eveneens veranderingen in de leden laten zien. De vacatures zijn ingevuld door mevrouw M. Blauw (Handicap en Recht) en de heer B. van Maurik (Dagelijks Bestuur). Hiermee bleef het aantal leden op drie.

De BBC vergaderde elf keer.

Cijfers

Voorziening	Aantal aanvragen	Bedrag
ADL hulpmiddelen/extra kosten handicap	8	2.250,00
Behalen rijbewijs	7	2.050,00
Computer	82	43.309,66
Diverse overige kosten	99	31.343,00
Duurzaam gebruiksgoederen	87	13.627,57
Gemotoriseerd vervoer	197	393.077,43
Hobby	13	1.550,00
Huurauto	3	1.700,00
Ligvoorzieningen	131	41.843,31
Niet-gemotoriseerd vervoer	99	29.287,92
Reis-, vervoers- en verblijfskosten	19	5.500,00
Restituties en voorschotten	63	26.830,28
Sanering	162	47.652,66
Studie/vrije tijdscursus	106	33.623,00
Tuinaanpassingen	5	3.721,51
Vakantiekosten	1	250,00
Verhuis/inrichtingskosten	70	29.975,76
Woningaanpassingen	12	1.000,00
Zitvoorzieningen	71	25.490,51
Totaal	1.235	734.082,61
25%-regeling	-	143.583,00
Algeheel totaal	1.235	877.665,61

Belangenbehartiging

De werkzaamheden van zowel de sociaal raadslieden (beroepskrachten) als de sociaal- en de belastingadviseurs (156 vrijwilligers) van het Adviespunt Handicap en Recht zijn in dit verslagjaar in omvang toegenomen en blijven, evenals voorgaande jaren, verschillen per district. Enerzijds vindt dat zijn oorzaak in de diversiteit aan gemeentelijke WMO-verordeningen die door de gemeenten worden gehanteerd. Verordeningen die met betrekking tot de uitvoering opmerkelijke verschillen vertonen waardoor iedere hulpvraag opnieuw moet worden getoetst. Anderzijds, dat daardoor de vraag naar juridische ondersteuning in het kader van de belangenbehartiging veel intensiever is geworden.

Sociaal advies

Dit jaar hebben de kantoren van het Adviespunt Handicap en Recht grote verandering door- gemaakt. Deze veranderingen hebben geen invloed gehad op het aantal zaken dat het Adviespunt Handicap en Recht afgehandeld heeft. In dit verslagjaar hebben de sociaal raadslieden van het Adviespunt Handicap en Recht, van de twee kantoren gevestigd te Amersfoort en Groningen, samen 1530 zaken afgehandeld. Hiervan werden totaal 773 in Amersfoort en 757 door kantoor Noord afgehandeld. In totaal zijn er 24 bezwaarprocedures, beroepsprocedures en/of hoger beroepsprocedures behandeld, waarvan er 13 zijn afgehandeld en 11 nog lopende procedures.

CODE MET OMSCHRIJVING	Totaal	Afgehandeld	Nog lopend
110 WAO/WAZ/WAJONG	16	15	1
111 RECHT OP UITKERING	14	14	0
112 DAGLOON	1	1	0
113 HULPBEHOEVENDHEID	1	1	0
114 HERZIENING AO / TBA	9	6	3
115 SAMENLOOP INKOMEN	7	7	0
123 WIA/WGA/IVA	1	1	0
124 HERBEOORDELING WAO	2	2	0
129 OVERIG PART.VERZEKERINGEN	1	1	0
190 OVERIGE AO-ZAKEN	1	0	1
210 ZIEKTEWET	5	5	0
230 TOESLAGENWET	1	1	0
242 BIJZONDERE BIJSTAND	5	4	1
250 OUDERDOMSPENSIOEN/NABESTAANDEN PENSIOEN	8	8	0
290 OVERIGE UITKERINGEN/TERUGVORDERINGEN/KLACHT etc.	1	1	0
300 WVG ALGEMEEN	2	2	0
310 WVG	3	3	0
311 EIGEN BIJDRAGE WVG	2	2	0
312 VERVOERSVOORZIENING WVG	22	17	5
313 ROLSTOEL WVG	7	6	1
314 WOONVOORZIENING WVG	11	10	1
330 AWBZ/ZIEKENFONDSWET	7	6	1

CODE MET OMSCHRIJVING	Totaal	Afge- handeld	Nog lopend
331 EIGEN BIJDRAGE	5	5	0
332 VERSTREKKINGEN	1	1	0
334 HUISHOUDELIJKE HULP/PGB	24	21	3
339 OVERIG AWBZ/ZFW	2	2	0
350 KLACHTEN HULPMIDDELEN	1	1	0
360 HUURTOESLAG	3	3	0
390 OVERIG VOORZ./VERSTREKK.	6	6	0
490 OVERIG ARBEIDSZAKEN	1	1	0
500 MOBILITEIT	1	1	0
510 PARKEERZAKEN	4	4	0
511 INVALIDENPARKEERPLAATS	3	3	0
512 INVALIDENPARKEERKAART	14	14	0
520 AUTOMOBILITEIT/KEURING RY	3	3	0
530 OPENBAAR VERVOER	1	1	0
590 OVERIG MOBILITEIT	10	10	0
600 BELASTINGEN ALG.	17	17	0
610 INKOMSTENBELASTING	68	68	0
611 E-BILJET	147	147	0
612 P-BILJET	452	447	5
613 T-BILJET	48	48	0
614 NAHEFFINGSAANSLAG	2	2	0
615 TERUGVORDERING	6	6	0
630 HUURTOESLAG	4	4	0
640 ZORGTOESLAG	5	5	0
641 TERUGVORDERING ZORGTOESLAG 2006	1	0	1
650 WATERSCHAPSBELASTING	1	1	0
690 OVERIG BELASTINGEN	79	79	0
691 KWIJTSCHELDING	1	1	0
700 FINANCIËLE PROBLEMEN	5	5	0
710 OVERIGE FINANCIËLE ZAKEN	24	20	4
800 HUISVESTING_HUURSUBSIDIE	3	3	0
810 HUURSUBSIDIE	4	4	0
820 HUISVESTING	1	1	0
910 KINDERBIJSLAG	1	1	0
TOTAAL	1075	1048	27

De adviseurs werkzaam in de Ango-districten, hebben in dit verslagjaar veel werk verzet door de aanvragen om hulp voor concrete informatie over de WMO-wetgeving zelf. Daarnaast is door de adviseurs praktische hulp geboden bij het invullen van formulieren, het opstellen van bezwaarschriften, het begeleiden naar een keuring en diverse andere zaken. In zijn totaliteit hebben de sociaal adviseurs 17.708 hulpvragen behandeld.

In een aantal gevallen is de sociale raadslieden van de Ango gevraagd een zaak te toetsen of over te nemen. De meeste vragen heeft het Adviespunt Handicap en Recht, net als vorig jaar, ontvangen met betrekking de vervoersvoorzieningen, de huishoudelijke verzorging en het daarbij horende persoonsgebonden budget.

Soort zaak	Informatie	Bemiddeling	Verwijzing
WULBZ / WIA / WGA / WAO / Wajong-zaken			
- Uitkering WIA / IVA	479	298	7
- Uitkering WGA > 35 tot 70%	201	110	4
- Uitkering WGA < 35%	230	174	0
- Uitkering WAO	455	258	73
- Uitkering Wajong	148	75	3
- Afschatting / Herziening	439	97	31
- Terugvordering	36	30	1
- Reïntegratie	469	249	13
- WSW	57	22	7
- Overig	77	5	8
TOTAAL	2591	1318	147
Uitkeringen / Pensioenen			
- Poortwachter	508	289	1
- Toeslagen Wet	112	70	2
- WW	39	23	2
- WWB	107	58	15
- Bijzonder Bijstand	111	73	20
- AOW	53	47	10
- ANW	16	11	1
- Bedrijfspensioen	38	29	3
- Kinderbijslag	8	5	1
- Overig	124	15	24
TOTAAL	1116	620	79
WMO-zaken			
- Vervoer	216	124	31
- Rolstoel	54	47	5
- Woonvoorziening	93	67	11
- Huishoudelijke Hulp	176	141	9
- PGB	202	135	20
- Eigen Bijdrage	92	73	12
- Klachten WMO	99	70	6
- Overig	133	51	15
TOTAAL	1065	708	109
AWBZ / ZVW-zaken			
- ZVW (zorgverzekeringswet)	63	19	5
- Hulpmiddelen	75	55	3
- Eigen bijdrage	71	36	6
- Klachten Zorgverzekeraar	5	20	4
- Overig	70	20	9
TOTAAL	284	150	27

Soort zaak	Informatie	Bemiddeling	Verwijzing
Mobiliteit			
- Europese Gehandicapten Parkeerkaart	46	33	8
- Invalide Parkeerplaats	55	11	4
- Medische Keuring (Rijbewijs)	10	6	2
- Valys	96	59	6
- Overig	39	6	4
TOTAAL	246	115	24
Belastingzaken			
- Belastingaangiften	2828	3810	50
- Terugvordering	97	66	3
- Zorgtoeslag	238	204	14
- Huurtoeslag	257	268	22
- Gemeentelijke Belastingen/Waterschaplasten	121	161	18
- Studiefinanciering	20	15	2
- Overig	92	139	9
TOTAAL	3653	4663	118
Overige zaken			
- Fondsaanvragen	56	36	31
- Overig	448	57	47
TOTAAL	504	93	78
Totaal alle zaken	9459	7667	582

Opmerkelijk is dat een paar zaken er zeer duidelijk uitspringen.

Voorzieningen / verstrekkingen

Per 1 januari 2007 is de WVG (Wet Voorzieningen Gehandicapten) gewijzigd in de WMO (Wet Maatschappelijke Ondersteuning). In plaats dat mensen voorheen moesten aankloppen bij het Zorgkantoor voor huishoudelijke verzorging, dient men nu zich te richten tot de gemeente. Zoals al eerder opgemerkt werd is de diversiteit aan gemeentelijke WMO-verordeningen fors in omvang toegenomen, hetgeen het bieden van hulp bij de verschillende aanvragen nogal bemoeilijkt. In de praktijk blijkt onze decentrale structuur met districten en afdelingen een pluspunt.

Een voor de Ango en haar leden belangrijke doorbraak was de uitspraak van de Centrale Raad van Beroep betreffende de verstrekkingbijdrage voor de scootmobiel op grond van de WVG. Momenteel lopen er diversen zaken betreffende de besparingsbijdrage voor de scootmobiel op grond van de WMO.

Mobiliteit

Er zijn opvallend veel klachten en vragen over de herkeuring voor de gehandicaptenparkeerkaart binnengekomen bij het Adviespunt Handicap en Recht. De aanleiding was onder andere dat op het meldpunt *www.lastvandeoverheid.nl* een groot aantal klachten is ontvangen van overbodige medische (her-)keuringen bij mensen van wie de medische situatie ongewijzigd was gebleven.

Belasting invulservice

De eerste maanden van dit verslagjaar hebben de belastingsadviseurs werkzaam in de Ango districten en op de kantoren 6688 belasting aangiften voor de leden en andere, kunnen verzorgen. Daarnaast hebben zij in totaal 1340 aangiften verzorgd voor overige financiële zaken zoals zorgtoeslag, huurtoeslag, gemeentelijke belastingen en studiefinanciering. De aanvragen om concrete informatie met betrekking tot de belastingen bedroegen 2828.

Naast deze aangiften zijn 733 belastingaangiften verzorgd door de medewerkers op het Ango-kantoor te Amersfoort (240) en door het Ango-kantoor Noord te Groningen (493). De verzorging van de belastingaangiften heeft tot resultaat dat de Ango-leden tientallen of honderden euro's retour ontvangen van de Belastingdienst. In totaal gaat het, landelijk gezien, om honderdduizenden euro's. Voor mensen met een handicap en/of chronische ziekte is deze belasting invulservice een uitkomst, te meer omdat zij te maken hebben met specifieke meerkosten voor hun handicap of chronische ziekte en omdat de kosten voor het consulteren van een belastingconsulent in vele gevallen te hoog zijn.

Deze uitermate belangrijke adviesfunctie levert de betrokkenen een belangrijke bijdrage in hun vaak minimale bestedingsmogelijkheden. Om een idee te geven: In 2009 leverden de 2700 formulieren gezamenlijk een teruggave op van € 2.909.558 als tussenstand. Een formidabele prestatie van onze vrijwilligers.

Daarnaast geven een aantal van de vrijwilligers voorlichting aan niet-leden over belastingzaken. Zo is bijvoorbeeld in Overijssel in nauwe samenwerking met de Regionale Federatie van Ouderverenigingen en de beide MEE vestigingen een twaalftal avonden verzorgd, waarmede ruim 500 personen werden bereikt.

Gelieerde stichtingen

Stichting Vakantieaccommodaties Ango

De promotionele samenwerking tussen de Stichting Noorderzon Vakanties en de Stichting Vakantieaccommodaties Ango is in 2008 voortgezet. Hierdoor wordt op kwantitatief goede wijze een breed assortiment aan vakantiemogelijkheden aan mensen met een functiebeperking aangeboden.

Verheugend is het te mogen constateren dat het aanbieden van breed assortiment aan vakantiemogelijkheden aan mensen met een functiebeperking door vele vakantieparken in Nederland ter hand is genomen en op veel parken is gerealiseerd.

Mede om die reden heeft het bestuur van de Ango besloten het beleid met betrekking tot de vakantieaccommodaties af te bouwen. Het bestuur gaat er van uit dat in 2009 alle in ons bezit zijnde vakantieaccommodaties worden verkocht. De opbrengsten van deze verkopen zullen aan de algemene middelen worden toegevoegd.

Toelichting op de financiële gegevens

Algemeen

In het jaarverslag 2007 spreekt het bestuur de verwachting uit dat over 2008 een positief resultaat wordt bereikt waardoor wederom een belangrijke stap in de richting van een gezonde vermogenspositie zou worden gezet. Deze verwachting is niet uitgekomen.

De exploitatierekening 2008 vertoont een nadelig saldo van € 68.231 waar een tekort van € 17.000 was begroot. Mogelijk dat dit bedrag nog naar beneden kan worden bijgesteld in verband met de inning van achterstallige contributie. Medio december is een herinnering verzonden op grond waarvan achterstallige contributie betalingen plaatsvinden. Gedacht wordt aan een bedrag van ca. € 20.000, dit betekent dat het tekort dan wordt teruggebracht naar € 48.000.

De voornaamste posten die het grote verschil tussen begroting en jaarrekening veroorzaken zijn:

- De collecteopbrengst 2008. Begroot was een bedrag van € 920.000. De feitelijke opbrengst was € 890.729. Een verschil van € 29.271.
- De verenigingskosten zijn in 2008 strak in de hand gehouden, maar toch heeft dit geleid naar een tekort. Dit tekort komt grotendeels door de kosten die noodzakelijkerwijs gemaakt moesten worden voor de vervolmaking van de automatisering en de afbouw van de website.
- Evenals in 2007 baart het tekort in 2008 op de exploitatie van de vakantiebungalows en de caravans het bestuur grote zorgen. Dit heeft geleid tot het besluit het beleid m.b.t. de vakantieaccommodaties af te bouwen. Wij kunnen u melden dat de in ons bezit zijnde caravans en één bungalow inmiddels zijn verkocht. De opbrengst van deze verkoop is voor een deel gebruikt om de lopende hypotheek van de overige twee bungalows te verlagen. Het restant zal aan de algemene middelen toegevoegd worden.

Fondsenwerving en overige activiteiten.

Verwijzend naar de toelichting Fondsenwerving heeft de collecte € 29.271 minder opgebracht dan begroot.

Ten aanzien van de kosten van fondsenwerving heeft het bestuur uitgesproken dat de kosten van eigen fondsenwerving in principe niet meer dan 20% van de baten uit eigen fondsenwerving mogen bedragen.

Bestedingen aan de doelstelling

De financiële hulpverlening is op het gebied van gemotoriseerd vervoer toegenomen. In de eerste drie kwartalen is er door de afdeling financiële hulpverlening een terughoudend beleid gevoerd, wat ertoe heeft geleid dat de vergoeding voor het verrichten van dit werk in 2008 circa € 26.500 minder heeft opgebracht dan was begroot.

De bestedingen in het kader van de belangenbehartiging zijn eveneens sterk toegenomen. Dit vloeit voornamelijk voort uit de toegenomen activiteiten in het land, hetgeen mede te verklaren is door de toename van het aantal hulpvragen. In 2008 zijn 4.000 hulpzaken meer behandeld ten opzichte van 2007.

Ten aanzien van de bestedingen heeft het bestuur uitgesproken dat minimaal 75% van de baten dient te worden aangewend ten behoeve van de doelstelling.

Investeringsen

De noodzakelijk investeringen in zowel de automatisering als ook de website zijn in 2008 hoog geweest. Het bestuur verwacht dat de nu gedane investeringen in de toekomst een kostenbesparing zal geven en anderzijds voor een meer inzichtelijke registratie te kunnen zorgen.

Vermogen en continuïteitsreserve

Het vermogen is het saldo van de bezittingen verminderd met de schulden en de voorzieningen. Het dient als buffer om daarmee dalen aan de inkomstenkant op te vangen. In dit kader dient er een continuïteitsreserve aangehouden te worden van circa € 500.000 (overeenkomend met ongeveer een half jaar aan vaste kosten). Momenteel is het beschikbaar vermogen van de vereniging niet voldoende om hieraan te voldoen, hetgeen betekent dat er geen vrij (overige) reserves zijn.

Het tekort over 2008 heeft het samengevoegd vermogen met circa € 68.000 doen afnemen tot ruim € 831.000 voor de organisatie als geheel. Het bestuur merkt hierbij op dat het noodzakelijk is dat in de komende jaren de stijgende lijn weer wordt opgepakt. Hierdoor kan enerzijds de continuïteitsreserve worden vergroot tot € 500.000 en anderzijds kunnen overige reserves worden opgebouwd.

Begroting 2009

		begroting 2009	realisatie 2008	begroting 2008
BATEN				
Uit eigen fondsenwerving		2.197.612	2.273.918	2.236.000
Uit acties van derden		479.610	287.092	328.000
Subsidies van overheden		280.633	274.724	209.000
Baten uit beleggingen		17.894	24.213	10.000
Overige baten		109.181	235.796	93.000
Som der baten	(1)	3.084.930	3.095.743	2.876.000
LASTEN				
<u>Besteed aan doelstelling</u>				
- Voorlichting		391.881	433.258	385.469
- Financiële hulpverlening		1.187.919	1.133.755	1.130.546
- Belangenbehartiging		921.470	971.873	824.914
		2.501.270	2.538.886	2.340.929
<u>Werving baten</u>				
- Kosten eigen fondsenwerving		372.646	350.594	372.472
<u>Beheer en administratie</u>				
- Kosten beheer en administratie		180.860	274.494	179.599
Som der lasten	(2)	3.054.776	3.163.974	2.893.000
Resultaat	(1-2)	30.154	(68.231)	(17.000)
Toevoeging/onttrekking aan:				
Continuïteitsreserve		30.154	(11.099)	(17.000)
Bestemmingsreserves		0	(57.132)	0
Overige reserves		0	0	0
Bestemmingsfondsen		0	0	0
		30.154	(68.231)	(17.000)

Meerjarenoverzicht percentages

	2009		2008		2007	
	Werkelijk	Begroot	Werkelijk	Begroot	Werkelijk	Begroot
Kosten Fondsenwerving ¹⁾		17%	15%	17%	14%	13%
Bestedingen doelstelling ²⁾		81%	82%	81%	84%	78%

1) kosten eigen fondsenwerving ten opzichte van de baten eigen fondsenwerving

2) totaal besteed aan de doelstelling ten opzichte van het totaal van de baten

Jaarrekening

Verslaggevende eenheid

Vereniging

Algemene Nederlandse Gehandicapten Organisatie

Deze samengevoegde jaarrekening is opgesteld op basis van de verslaggevingseisen van het Centraal Bureau Fondsenwerving. In deze jaarrekening zijn mede opgenomen zelfstandige rechtspersonen waar op de Vereniging Ango geen invloed van betekenis kan uitoefenen, respectievelijk aanwijzingen kan geven betreffende de bestedingen.

Voor deze organisaties geldt dat de samenvoeging uitsluitend heeft plaatsgevonden op grond van het feit dat er gezamenlijk en/of onder één naam in de publiciteit wordt getreden. Voor een goed inzicht dient tevens kennis te worden genomen van de cijfers van Ango Amersfoort (pagina's 44 tot en met 47).

Samengevoegde balans per 31 december 2008

(na resultaatbestemming)

ACTIVA	31 december 2008	31 december 2007
VASTE ACTIVA		
Materiële vaste activa	336.541	496.304
Financiële vaste activa	530.143	666.271
	<u>866.684</u>	<u>1.162.575</u>
VLOTTENDE ACTIVA		
Vorraden	24.757	22.721
Vorderingen en overlopende activa	188.518	315.702
Liquide middelen	492.239	438.666
	<u>705.514</u>	<u>777.089</u>
	<u><u>1.572.198</u></u>	<u><u>1.939.664</u></u>

PASSIVA	31 december 2008	31 december 2007
RESERVES EN FONDSSEN		
Reserves		
Continuïteitsreserve	356.158	367.257
Bestemmingsreserves	451.519	508.651
Overige reserves	0	0
	<hr/>	<hr/>
	807.677	875.908
Fondsen		
Bestemmingsfondsen	23.854	23.854
	<hr/>	<hr/>
	831.531	899.762
LANGLOPENDE SCHULDEN	72.214	173.377
KORTLOPENDE SCHULDEN	668.453	866.525
	<hr/>	<hr/>
	<u>1.572.198</u>	<u>1.939.664</u>

Samengevoegde staat van baten en lasten over 2008

		realisatie 2008	begroting 2008	realisatie 2007
BATEN				
Uit eigen fondsenwerving		2.273.918	2.236.000	2.403.941
Uit acties van derden		287.092	328.000	779.299
Subsidies van overheden		274.724	209.000	245.876
Baten uit beleggingen		24.213	10.000	21.674
Overige baten		235.796	93.000	273.743
Som der baten	(1)	3.095.743	2.876.000	3.724.533
LASTEN				
<u>Besteed aan doelstelling</u>				
- Voorlichting		433.258	385.469	374.734
- Financiële hulpverlening		1.133.755	1.130.546	1.750.436
- Belangenbehartiging		971.873	824.914	1.012.499
		2.538.886	2.340.929	3.137.669
<u>Werving baten</u>				
- Kosten eigen fondsenwerving		350.594	372.472	336.267
<u>Beheer en administratie</u>				
- Kosten beheer en administratie		274.494	179.599	314.234
Som der lasten	(2)	3.163.974	2.893.000	3.788.170
Resultaat	(1-2)	(68.231)	(17.000)	(63.637)
Toevoeging/onttrekking aan:				
Continuïteitsreserve		(11.099)	(17.000)	(76.944)
Bestemmingsreserves		(57.132)	0	13.307
Overige reserves		0	0	0
Bestemmingsfondsen		0	0	0
		<u>(68.231)</u>	<u>(17.000)</u>	<u>(63.637)</u>

Toelichting op de jaarrekening

Algemeen

De Richtlijn Verslaggeving Fondsenwervende Instellingen, welke een officieel onderdeel vormt van de regels van de Raad voor de Jaarverslaggeving, werd nageleefd bij de samenstelling van de samengevoegde jaarrekening over 2008 van de Vereniging Algemene Nederlandse Gehandicapten Organisatie.

De afgelopen jaren is, door meerdere oorzaken, een negatief vermogen ontstaan op het hoofdkantoor. Het resultaat over 2008 is, mede als gevolg van incidentele posten, eveneens negatief. Het bestuur is van mening dat de getroffen maatregelen, waaronder de afgeronde reorganisatie en de verhuizing, op korte termijn zullen leiden tot een verbetering van de vermogenspositie.

Algemene waarderingsgrondslagen

De jaarrekening werd opgemaakt op basis van historische kosten. Voor zover niet anders in de navolgende toelichting is vermeld, werden de activa en passiva gewaardeerd tegen de nominale waarde. De vorderingen en verplichtingen tussen de samengevoegde organisaties werden geëlimineerd. Hetzelfde geldt binnen de staat van baten en lasten voor onderlinge financiële bijdragen.

Aanpassing vergelijkende cijfers

Naar aanleiding van de toepassing van de gewijzigde Richtlijn 650, welke dient te worden toegepast met ingang van het boekjaar 2008, zijn nieuwe modellen opgenomen in de jaarrekening voor de balans, de staat van baten en lasten en het overzicht met de kostenverdeling. De mogelijkheid de overhead afzonderlijk zichtbaar te maken is door het bestuur toegepast, waardoor de toerekening van kosten een ander beeld te zien geeft dan in voorgaande jaren. In het kader van het inzicht in de ontwikkelingen is er voor gekozen de vergelijkende cijfers aan te passen op basis van dezelfde systematiek.

De aanpassingen hebben geen gevolgen voor het vermogen en het resultaat.

Toelichting op de samengevoegde balans

VASTE ACTIVA

Materiële vaste activa

De materiële vaste activa worden gewaardeerd tegen de aanschaffingswaarde verminderd met de lineaire afschrijving over de geschatte economische levensduur. In voorkomende gevallen wordt rekening gehouden met de residuwaarde. De gehanteerde afschrijvingspercentages zijn:

- automatiseringsapparatuur	33 1/3 %
- technische inventaris	20 %
- overige inventaris	10 %
- verbouwingen	10 %
- collectematerialen	20 %
- bungalows/caravans met inventaris	10 %

Het verloop gedurende het boekjaar is als volgt: ·

	<----- BEDRIJFSMIDDELEN ----->				<--DOELSTELLING-->		
	Automat. apparatuur	Technische inventaris	Overige inventaris	Ver- bouwing	Collecte- materialen	Bungalow caravans	Totaal
Boekwaarde 31.12.2007	125.551	14.474	18.071	15.439	26.686	296.083	496.304
(Des)investeringen	36.678	10.210	9.842	0	2.472	(112.574)	(53.372)
Afschrijvingen	56.736	9.581	5.603	4.941	5.653	23.877	106.391
Boekwaarde 31.12.2008	105.493	15.103	22.310	10.498	23.505	159.632	336.541

Bij de verkoop van bungalows en caravans is een boekwinst behaald van € 68.599, welke als overige opbrengst is verantwoord.

Financiële vaste activa

Betreft liquiditeiten welke langdurig, als belegging, zijn ondergebracht op spaarrekeningen.

VLOTTENDE ACTIVA

Voorraden

Voorraden worden gewaardeerd tegen verkrijgingsprijs. Deze post wordt gevormd op het hoofdkantoor en betreft kantoorbenodigdheden en collectematerialen. De voorraden worden als volgt aangehouden:

Ten behoeve van de bedrijfsvoering	€	9.374	€	10.836
Ten behoeve van de doelstelling		15.383		11.885
	€	24.757	€	22.721

Vorderingen en overlopende activa

	31 dec 2008	31 dec 2007
Debiteuren	€ 8.788	€ 5.404
Belastingen en sociale lasten	495	13.339
Te ontvangen rente	14.787	13.244
Overige vorderingen en overlopende activa	164.448	283.715
	<u>€ 188.518</u>	<u>€ 315.702</u>

Debiteuren

Op basis van postgewijze beoordeling wordt geen voorziening voor oninbaarheid nodig geacht.

Belastingen en sociale lasten

Deze post bestaat uit te vorderen BTW door een organisatie die vakantieaccommodaties verhuurt in het noorden van het land en te vorderen premies sociale verzekeringen door het hoofdkantoor.

Overige vorderingen en overlopende activa

	31 dec 2008	31 dec 2007
Chronische Zieken en Gehandicaptenraad Nederland	€ 0	€ 12.740
Nalatenschappen	10.460	84.278
Overige vorderingen en vooruitbetaalde bedragen	153.988	186.697
	<u>€ 164.448</u>	<u>€ 283.715</u>

Onder de overige vorderingen is een vordering op een van de bestuursleden opgenomen, groot circa 15.000 euro. In de leningsovereenkomst is een marktconforme rente overeengekomen. De aflossing is variabel.

Liquide middelen

Betreft het totaal van de saldi op de bankrekeningen (t.b.v. de lopende betalingen), vermeerderd met het bedrag van de kleine kas.

Samenstelling:	31 dec 2008	31 dec 2007
Hoofdkantoor	€ 155.386	€ 101.877
Overige organisaties in totaal	336.853	336.789
Vrij ter beschikking	<u>€ 492.239</u>	<u>€ 438.666</u>

RESERVES EN FONDSSEN

Algemeen

Samengevoegd vermogen ANGO-organisaties per 31 december 2007	€	899.762
Resultaat hoofdkantoor	€	(78.371)
Resultaten afdelingen en overige organisaties		10.140
		<hr/>
Totaal resultaat na samenvoeging		(68.231)
Samengevoegd vermogen ANGO-organisaties per 31 december 2008	€	831.531

Reserves

Continuïteitsreserve

Betreft een reserve welke dient te worden aangehouden ten behoeve van risico's op korte termijn. De hoogte van deze reserve is vastgesteld ter grootte van de vaste kosten voor het komende halfjaar, zijnde circa € 500.000. Dotaties vinden slechts plaats voor zover hier voldoende vrije reserves beschikbaar voor zijn.

Het verloop is als volgt weer te geven:

Stand per 31 december 2007	€	367.257
Uit resultaatverwerking		(11.099)
		<hr/>
Stand per 31 december 2008	€	356.158

Bestemmingsreserves

Betreft reserves welke door het bestuur als zodanig zijn aangemerkt. De samenstelling is als volgt:

	31 dec 2008	31 dec 2007
Vakantieproject	€ 117.057	€ 117.625
Mery Schoorl-Hintzbergenfonds	45.378	45.378
Financiering activa	289.084	345.648
	<hr/>	<hr/>
	€ 451.519	€ 508.651

Het *Vakantieproject* betreft een reservering ten behoeve van de exploitatie van de stacaravans en de bungalows. Het *Mery Schoorl-Hintzbergenfonds* betreft een gift waarvan de jaarlijkse rente wordt aangewend ten behoeve van de exploitatie. De reserve *Financiering activa* geeft de waarde van de met eigen middelen gefinancierde vaste activa en voorraden weer.

Het verloop van de bestemmingsreserves is als volgt weer te geven:

Stand per 31 december 2007		€ 508.651
Kosten vakantieproject	€ (568)	
Mutaties financiering activa	(56.564)	
Totaal mutaties		(57.132)
Stand per 31 december 2008		€ 451.519

Overige reserves

Aangezien de continuïteitsreserve nog niet het gewenste niveau heeft bereikt vinden er vooralsnog geen toevoegingen plaats aan de overige reserves.

Fondsen

Bestemmingsfondsen

Betreft fondsen waarvan de bestemming door derden bepaald zijn. De samenstelling is als volgt:

	31 dec 2008	31 dec 2007
Subsidie 2001 VWS	€ 3.562	€ 3.562
Subsidie 2005 PGO	6.024	6.024
Batig saldo Stichting Recreatie Gehandicaptten	10.330	10.330
Batig saldo Stichting Platform Gehandicaptten	3.938	3.938
	€ 23.854	€ 23.854

De *Subsidie 2001 VWS* en de *Subsidie 2005 PGO* betreffen subsidiegelden welke in genoemde jaren niet besteed zijn. De gelden kunnen slechts worden aangewend in het kader van subsidiabele activiteiten in komende jaren. Het *Batig saldo Stichting Recreatie Gehandicaptten* en het *Batig saldo Stichting Platform Gehandicaptten* betreffen giften welke in 2001 van genoemde stichtingen aan de afdeling Brabant Zuid-Oost. De beperking is gelegen in het feit dat de gelden gedurende vijf jaar niet mogen worden aangewend.

Gedurende het boekjaar hebben geen mutaties plaatsgevonden.

LANGLOPENDE SCHULDEN

Samenstelling en verloop gedurende het jaar:

Stand per 31 december 2007	€	173.377
Af: Aflossingen		<u>101.163</u>
Stand per 31 december 2008	€	72.214

Het saldo heeft betrekking op de restschuld van de hypothecaire lening die in 2000 afgesloten werd ter financiering van twee vakantiebungalows. Gedurende 2008 heeft extra aflossing plaatsgevonden naar aanleiding van de verkoop van vakantieaccommodaties.

Specificatie hypothecaire lening:

Hoofdsom:	A) € 44.924	B) € 134.773
Vorm:	Annuïteitenlening	Aflossingsvrije lening
Rente:	6,8% per jaar, 10 jaar vast	6,8% per jaar, 10 jaar vast
Looptijd:	300 maanden	Onbepaald
Geldgever:	Friesland Bank N.V.	Friesland Bank N.V.

KORTLOPENDE SCHULDEN

	31 dec 2008	31 dec 2007
Toezeggingen/fondsen derden	€ 455.238	€ 604.077
Crediteuren	34.259	52.631
Belastingen en premies sociale verzekeringen	25.659	30.673
Overige schulden en overlopende passiva	<u>153.297</u>	<u>179.144</u>
	€ 668.453	€ 866.525

Toe­zeggingen/fondsen derden

Deze post omvat de bedragen voor de financiële hulpverlening aan cliënten, die zijn toegezegd en ultimo 2008 nog niet zijn uitbetaald en bedragen van fondsen die nog niet zijn besteed.

Belastingen en sociale lasten

Betreft de loonheffing welke het hoofdkantoor verschuldigd is.

Overige schulden en overlopende passiva

	31 dec 2008	31 dec 2007
Samenstelling:		
Reservering vakantie­geld juni tot en met december	€ 23.206	€ 23.666
Reservering nog niet opgenomen verlofuren door werknemers	46.000	46.000
Overige verplichtingen	<u>84.061</u>	<u>109.478</u>
	€ 153.267	€ 179.144

Niet in de balans opgenomen verplichtingen

Huurovereenkomst kantoor Utrechtseweg 1b te Amersfoort

Per 1 juni 2008 wordt er kantoorruimte worden gehuurd aan de Utrechtseweg te Amersfoort. De jaarlijkse huurverplichting bedraagt € 65.000 (incl. BTW) bedragen.

Huurovereenkomst externe opslagruimte

Het huurcontract met betrekking tot een externe opslagruimte, ten behoeve van de opslag van collectebussen, archief en rolstoelen, is in 2006 verlengd. De huurprijs wordt jaarlijks geïndexeerd en bedraagt circa € 12.000 (BTW-vrij) op jaarbasis.

Contracten afdelingen

Meerdere afdelingen hebben een pand, kantoor of andere ruimte gehuurd voor de uitvoering van hun werkzaamheden of activiteiten. De lopende verplichtingen bedragen hiervan jaarlijks ca. € 75.000 (inclusief BTW).

Toelichting op de samengevoegde staat van baten en lasten

Grondslagen voor de bepaling van het saldo van baten en lasten

Het saldo van baten en lasten wordt bepaald door de aan het boekjaar toe te rekenen baten te verminderen met de lasten over het jaar op basis van historische kosten. De bijdragen van het hoofdkantoor aan de afdelingen, en omgekeerd, zijn bij de samenvoeging geëlimineerd. Nalatenschappen worden verantwoord in het jaar waarin de opbrengst betrouwbaar kan worden vastgesteld.

BATEN

Algemeen

Een aantal afdelingen maakte voor boekjaar 2008 geen begroting op. Voor een aantal posten binnen de staat van baten en lasten kan dit de vergelijking vertekenen tussen de werkelijke en de begrote cijfers.

Baten uit eigen fondsenwerving

	realisatie 2008	begroting 2008	realisatie 2007
Collecteopbrengst	€ 890.729	€ 920.000	€ 872.087
Donaties en giften	621.979	590.000	715.289
Contributies	685.734	720.000	706.897
Nalatenschappen	4.191	1.000	88.094
Loterijen	771	1.000	693
Overige baten uit eigen fondsenwerving	70.514	4.000	20.881
	<u>€ 2.273.918</u>	<u>€ 2.236.000</u>	<u>€ 2.403.941</u>

Met uitzondering van de contributies liggen de baten uit eigen fondsenwerving hoger dan begroot. De contributieopbrengst is lager uitgevallen door tegenvallende ledenaantallen. Onder dit donaties en giften zijn de bijdragen opgenomen van externe fondsen welke niet in de categorie 'Fonds met eigen fondsenwervende activiteiten' van het Centraal Bureau Fondsenwerving zijn opgenomen.

Baten uit acties van derden

Hieronder zijn opgenomen de bijdragen van de fondsen welke wél zijn opgenomen in de categorie 'Fonds met eigen fondsenwervende activiteiten' van het Centraal Bureau Fondsenwerving, alsmede de van de externe fondsen ontvangen bijdrage in de uitvoeringskosten van de individuele hulpverlening.

	realisatie 2008	begroting 2008	realisatie 2007
Bijdragen van fondsen	€ 195.049	€ 209.500	€ 585.362
Bijdragen in uitvoeringskosten	92.043	118.500	193.937
	€ 287.092	€ 328.000	€ 779.299

De lagere baten worden veroorzaakt door het versoerde toekenningsbeleid. Inmiddels is dit beleid weer verruimd. De daling ten opzichte van 2007 wordt grotendeels verklaard door het wegvallen van de budgetten van de NSGK en het Reumafonds.

Subsidies van overheden

Betreft de instellingssubsidie van het fonds PGO en lokaal verkregen subsidies door afdelingen. De stijging ten opzichte van de begroting vloeit voort uit de voorzichtig opgestelde begroting. Gedurende het boekjaar zijn verwachte bezuinigingen nog niet geëffectueerd.

Baten uit beleggingen

Hieronder zijn opgenomen de rentebaten (en –lasten) welke betrekking hebben op de rekeningen welke worden aangehouden bij de bankiers.

Overige baten

	realisatie 2008	begroting 2008	realisatie 2007
Opbrengsten afdelingsactiviteiten	€ 125.777	€ 56.000	€ 124.557
Opbrengsten advieswerk	39.076	15.000	39.930
Opbrengsten afdelingsblad	20.531	16.000	21.936
Bijdrage CG-raad	36.491	PM	31.239
Diversen	13.921	6.000	56.081
	€ 235.796	€ 93.000	€ 273.743

Onder de opbrengsten van afdelingsactiviteiten is tevens opgenomen de boekwinst op de verkoop van bungalows en caravans ad € 68.599.

LASTEN

Besteed aan doelstelling

Het totaal van de bestedingen aan de doelstelling ten opzichte van het totaal van de baten bedraagt 82% (2007: 84%).

Voorlichting

	realisatie 2008	begroting 2008	realisatie 2007
Directe kosten eigen organisatie	€ 313.686	€ 317.869	€ 310.812
Bestedingen in het kader van voorlichting	119.572	67.600	63.922
	€ 433.258	€ 385.469	€ 374.734

De stijging van de directe kosten eigen organisatie wordt grotendeels veroorzaakt door kosten van de vernieuwing van de website.

Financiële hulpverlening

	realisatie 2008	begroting 2008	realisatie 2007
Directe kosten eigen organisatie	€ 256.089	€ 185.196	€ 392.772
Verstrekingen	877.666	945.350	1.357.664
	€ 1.133.755	€ 1.130.546	€ 1.750.436

De financiële hulpverlening is afgenomen door een enerzijds een afname van de beschikbare budgetten en anderzijds door een afname van het aantal toekenning gedurende het jaar. De verwachting is dat de toekenning in 2009 weer zullen toenemen. Doordat de directeur (voorheen ook manager Welzijn) niet langer voor 100% op deze kostenplaats wordt verantwoord, zijn de directe kosten eigen organisatie afgenomen.

Belangenbehartiging

	realisatie 2008	begroting 2008	realisatie 2007
Directe kosten eigen organisatie	€ 298.231	€ 419.455	€ 326.261
Bestedingen op het hoofdkantoor	108.972	91.850	116.696
Activiteiten van afdelingen	564.670	313.609	569.542
	€ 971.873	€ 824.914	€ 1.012.499

De hogere kosten van activiteiten van afdelingen ten opzichte van de begroting is grotendeels gelegen in het ontbreken van begrotingen.

Werving baten

Het totaal van de wervingskosten ten opzichte van het totaal van de baten uit eigen fondsenwerving bedraagt 15% (2007: 14%).

Kosten eigen fondsenwerving

	realisatie 2008	begroting 2008	realisatie 2007
Directe kosten eigen organisatie	€ 209.117	€ 211.912	€ 175.831
Directe verwervingskosten	141.477	160.560	160.436
	<u>€ 350.594</u>	<u>€ 372.472</u>	<u>€ 336.267</u>

De belangrijkste kostenposten die hier verantwoord worden, zijn de kosten die gemaakt moeten worden om de jaarlijkse collecte te organiseren en de contributie van de leden te incasseren. Gedurende het boekjaar is beperkter aandacht gegeven aan de ledenwerfacties.

Beheer en Administratie

De kosten van Beheer en Administratie hebben betrekking op de kosten van overhead, dat wil zeggen: dit kosten die niet zijn toe te rekenen aan de doelstelling of het verwerven van fondsen.

Specificatie en verdeling kosten naar bestemming

	Doelstelling					Totaal boekjaar	Begroot boekjaar	Vorig Boekjaar
	Voorlichting	Hulpverlening	Belangenbehartiging	Werving baten	Beheer en administratie			
Subsidies en bijdragen		877.666				877.666	945.356	1.357.664
Afdrachten afdelingen en districten			564.670			564.670	313.609	569.542
Collecte en contributiekosten				121.410		121.410	125.160	117.907
Opleidingskosten			41.883			41.883	24.600	47.198
Publiciteit en communicatie	119.572		67.089	20.067		206.728	170.250	175.949
Personeelskosten	180.003	146.952	171.135	119.998	157.514	775.602	743.631	875.400
Huisvestingskosten	34.599	28.246	32.894	23.065	30.276	149.080	165.800	156.168
Kantoor- en algemene kosten	83.580	68.234	79.462	50.065	73.138	354.478	355.520	416.104
Afschrijvingen	15.504	12.657	14.740	15.989	13.567	72.457	49.080	72.238
Totale uitvoeringskosten	433.258	1.133.755	971.873	350.594	274.494	3.163.974	2.893.000	3.788.170

Basis voor de toerekening van de kosten is het ingeschatte aandeel van de arbeidstijd dat een personeelslid besteedt aan de uitvoering van de taken voor een bepaalde bestemming. De kosten van de externe medewerkers zijn 100% op fondswerving verantwoord.

Het merendeel van de kosten laat een afname zien, een teken dat de ingezette reorganisatie zijn doel bereikt. De afschrijvingen zijn gestegen (ten opzichte van de begroting) als gevolg van de investeringen in e-Synergy.

Dat het totaal van de kosten ten opzichte van de begroting toch is gestegen, is te verklaren door het ontbreken van begrotingen van afdelingen.

	realisatie 2008	begroting 2008	realisatie 2007
Het gemiddeld aantal personeelsleden in fte	18,7	18,0	19,7

Bestuurskosten

De kosten van de diverse besturen bedroegen € 66.417 (2007: € 56.401). Hierin zijn begrepen alle vergader-, reis- en verblijfskosten. De bestuursleden zijn allen onbezoldigde vrijwilligers.

De bezoldiging van de directeur (welke per 30 november 2008 op grond van zijn leeftijd uit dienst is gegaan) bedroeg circa € 76.000. De bezoldiging was gebaseerd op de CAO Welzijn.

Balans van ANGO Amersfoort per 31 december 2008

(na resultaatbestemming)

ACTIVA	31 december 2008	31 december 2007
VASTE ACTIVA		
Materiële vaste activa	148.624	167.567
Financiële vaste activa	<u>1.733</u>	<u>1.716</u>
	150.357	169.283
VLOTTENDE ACTIVA		
Vorraden	24.757	22.721
Vorderingen en overlopende activa	446.983	771.853
Liquide middelen	<u>155.386</u>	<u>101.877</u>
	627.126	896.451
	-----	-----
	777.483	1.065.734
	=====	=====

PASSIVA	31 december 2008	31 december 2007
RESERVES EN FONDSSEN		
Reserves		
Continuïteitsreserve	0	0
Bestemmingsreserves	335.816	353.291
Overige reserves	(681.111)	(620.215)
	<u>(345.295)</u>	<u>(266.924)</u>
Fondsen		
Bestemmingsfondsen	9.586	9.586
	<u>(335.709)</u>	<u>(257.338)</u>
LANGLOPENDE SCHULDEN	428.621	428.621
KORTLOPENDE SCHULDEN	684.571	894.451
	-----	-----
	777.483	1.065.734
	=====	=====

Staat van baten en lasten van ANGO Amersfoort over 2008

		realisatie 2008	begroting 2008	realisatie 2007
BATEN				
Uit eigen fondsenwerving		2.183.854	2.193.000	2.377.318
Uit acties van derden		287.092	352.860	779.299
Subsidies van overheden		232.492	182.500	162.885
Baten uit beleggingen		14.419	6.000	15.143
Overige baten		27.087	15.600	85.901
Som der baten	(1)	2.744.944	2.749.960	3.420.546
LASTEN				
<u>Besteed aan doelstelling</u>				
- Voorlichting		433.258	385.469	374.734
- Financiële hulpverlening		1.162.849	1.130.546	1.750.436
- Belangenbehartiging		602.120	676.225	685.552
		2.198.227	2.192.240	2.810.722
<u>Werving baten</u>				
- Kosten eigen fondsenwerving		350.594	372.472	336.267
<u>Beheer en administratie</u>				
- Kosten beheer en administratie		274.494	179.599	314.234
Som der lasten	(2)	2.823.315	2.744.311	3.461.223
Resultaat	(1-2)	(78.371)	5.649	(40.677)
Toevoeging/onttrekking aan:				
Continuïteitsreserve		(60.896)	5.649	(51.722)
Bestemmingsreserves		(17.475)	0	(11.045)
Overige reserves		0	0	0
Bestemmingsfondsen		0	0	0
		<u>(78.371)</u>	<u>5.649</u>	<u>(40.677)</u>

Overige gegevens

Dit jaarverslag is vastgesteld door het bestuur van de Vereniging ANGO in zijn vergadering van 19 mei 2009. Het jaarverslag wordt in de Algemene Ledenvergadering van juni 2009 ter goedkeuring aan de leden van de vereniging voorgelegd.

SPECIFICATIE 1:

Organigram Ango

(situatie 31-12-2008)

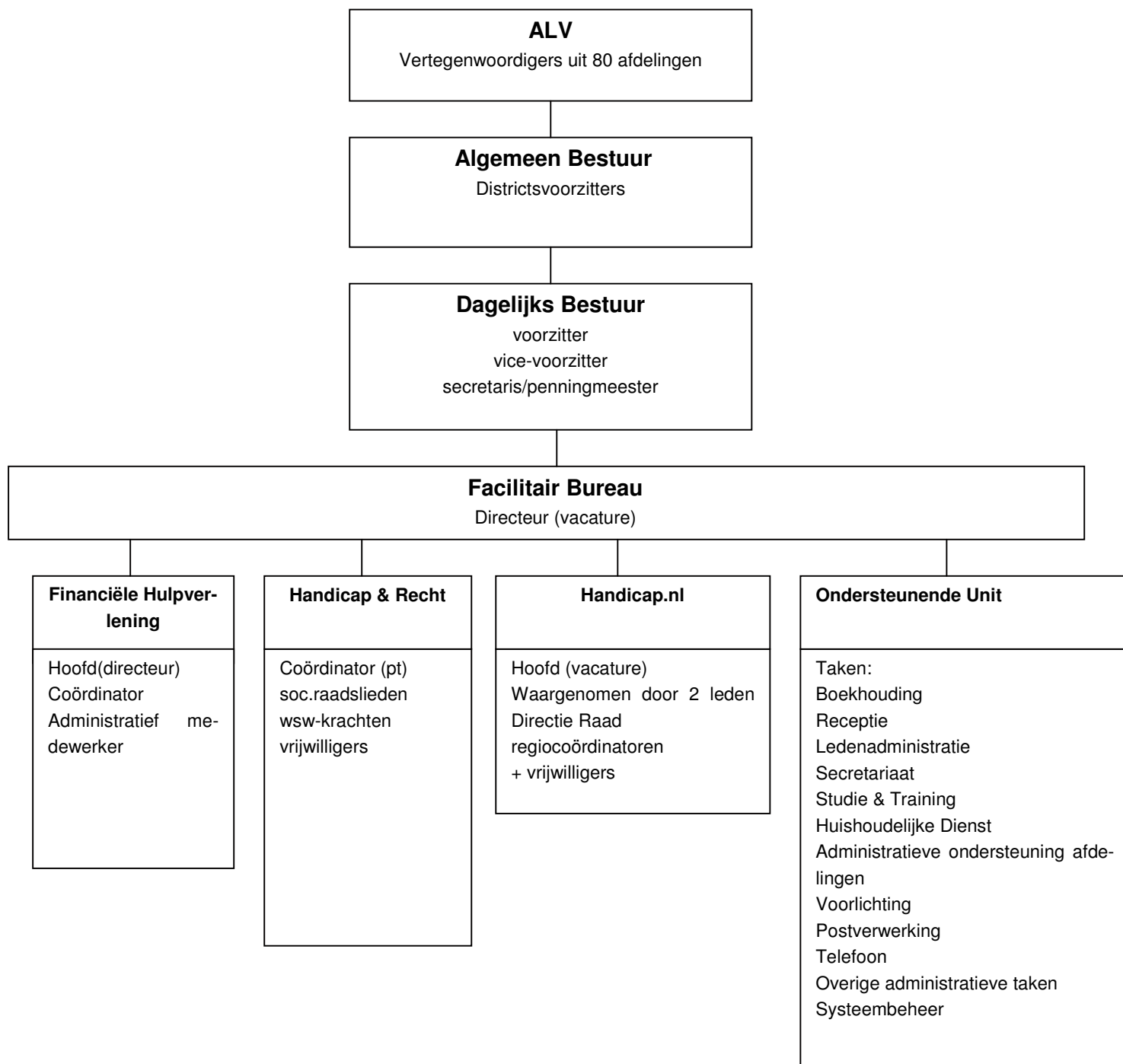

Bestuursoverzicht Algemeen Bestuur en Dagelijks bestuur

Per 1 januari 2009

Algemeen Bestuur

Nr.	Naam district	Naam afgevaardigde Algemeen Bestuur	Plaatsvervanger
1	Noord (bestaande uit de provincies Groningen, Friesland en Drenthe)	De heer J. Beekhuis	De heer B. Majoor
2	Noord-Holland/Flevoland	Vacant, geen districtsbestuur	
3	Utrecht	De heer B. van Maurik	De heer G.Th.A. Menges
4	Gelderland	Mevrouw A. Hendriksen-Verwoert	De heer J.G. Frentz
5	Noord-Brabant	De heer R. Tenge	De heer G. Derikx
6	Overijssel	De heer P. Mug	
7	Zuid-Holland	Vacant, geen districtsbestuur	
8	Zeeland	De heer Mr. W.H. Lindhout	
9	Limburg	Mevrouw A. Hoen	

Dagelijks Bestuur

Nr.	Naam	Functie
1.	De heer Th. H. Heijne	Voorzitter
2.	De heer B. van Maurik	Penningmeester a.i.
3.		

Personele bezetting kantoor per 31 december 2008

Directeur	Vacant per 30 november 2008
Secretariaat	Mevrouw R. de Voogd
Handicap en Recht	Mevrouw M. Lammers (ziek) Mevrouw M. Blaauw De heer A. Wildeboer (Kantoor Noord)
Welzijn	Mevrouw J. Wiersum De heer H. van Niftrik Mevrouw H. van de Groep
Regiocoördinatoren Handicap.nl	De heer J. de Wilde Mevrouw E. Arends Mevrouw M. Mahieu Mevrouw P.A.M. Knols Mevrouw P. van der Doelen Mevrouw S. Schings Mevrouw T. van der Weijden Mevrouw W. Mug Mevrouw S. Roelofs
Voorlichting	Mevrouw R. de Voogd De heer F. Huijsmans (Aanzet)
Ledenadministratie	Mevrouw W. Hendrikse De heer H. Bosboom
Financiën	De heer C. van 't Hoenderdaal Mevrouw I. Nakken

SPECIFICATIE 2:

Personeelsvertegenwoordiging

Afgevaardigden van het personeel:

De heer J. de Wilde

Mevrouw W. Hendrikse

De heer H. van Niftrik

SPECIFICATIE 3:

Samengevoegde organisaties

85 Organisaties in één jaarverslag: Het hoofdkantoor met districten, afdelingen en overige organisaties. Bij zelfstandige organisaties staat tussen haakjes vermeld of het hier gaat om een vereniging of stichting. Bestuurssamenstelling en bijbehorende adressen zijn op het hoofdkantoor bekend.

Ango (landelijke vereniging), bijkantoren in Tilburg en Groningen

Ango district Noord Nederland

Ango afdeling Friesland-West
Ango afdeling Friesland-Zuid
Ango afdeling Wildervank/Veendam e.o.
Ango afdeling Stadskanaal
Ango afdeling Groningen
Ango afdeling Ter Apel
Ango afdeling Noord-Midden-Drenthe
Ango afdeling Zuid-Drenthe

Ango district Overijssel

Ango afdeling Nijverdal e.o.
Ango afdeling Salland
Ango afdeling Oldenzaal e.o.
Ango afdeling Almelo e.o.
Ango afdeling Zuid-Oost-Twente (Enschede e.o.)
Ango afdeling Dinkelland
Ango afdeling Deventer

Ango district Gelderland

Ango afdeling Noord-West-Veluwe
Ango afdeling Oost-Veluwe
Ango afdeling Gelderland-Oost
Ango afdeling Nijmegen e.o.
Ango afdeling Arnhem, Liemers
Ango afdeling Bommelerwaard
Ango afdeling West-Betuwe
Ango afdeling Nijkerk

Ango district Flevoland

Ango afdeling Almere, Zuid-West-Flevoland (vereniging)
Ango afdeling Noord-Oost-Flevoland

Ango afdeling Utrecht

Ango afdeling Veenendaal-Amersfoort
Ango afdeling Lopikerwaard (vereniging)
Ango afdeling Utrecht

Ango district Noord-Holland

Ango afdeling Gooiland (vereniging)
Ango afdeling Langedijk
Ango afdeling Schagen e.o.
Ango afdeling Midden-Kennemerland
Ango afdeling Zaanstreek
Ango afdeling Haarlem e.o.
Ango afdeling Alkmaar e.o.
Ango afdeling West-Friesland-Oost
Ango afdeling Amsterdam

Ango district Limburg

Ango afdeling Limburg-Noord-Oost
GON Gennep e.o. (vereniging)
Ango afdeling Brunssum e.o.
Ango afdeling Westelijke Mijnstreek
Ango afdeling Oostelijke Mijnstreek
Ango afdeling Midden-Limburg

Ango district Zuid-Holland

Ango afdeling Midden-Holland
Ango afdeling Groot-Rotterdam
Ango afdeling Haaglanden (vereniging)
Ango afdeling Alblasserdam
Ango afdeling Dordrecht/Rijnmond-Z-W
Ango afdeling Leiden

Ango district Noord-Brabant

Ango afdeling Land van Heusden en Altena
Ango afdeling Made
Ango afdeling Breda
Ango afdeling Oosterhout
Ango afdeling Brabant-Noord-Oost
Ango afdeling 's-Hertogenbosch
Ango afdeling Boekel/Venhorst (vereniging)
Ango afdeling Zuid-Oost-Brabant (vereniging)
Ango afdeling Tilburg
Ango afdeling Kempen-Noord (vereniging)
Ango afdeling Bergen op Zoom
Ango afdeling G.O. Brabant-West (Roosendaal e.o.)
Ango afdeling West-Brabant

Overige organisaties

Vakantieaccommodaties AVO (stichting)
Ango Zwemmen Haren
STIEBO (stichting)
HANDICAP.NL (stichting)

Ango district Zeeland

Ango afdeling Tholen
Ango afdeling Zeeuws-Vlaanderen
Ango afdeling Schouwen-Duiveland
Ango afdeling De Bevelanden
Ango afdeling Walcheren

ACCOUNTANTSVERKLARING

Aan de Algemene Ledenvergadering en het Bestuur van de Vereniging Algemene Nederlandse Gehandicapten Organisatie te A m e r s f o o r t.

Verklaring betreffende de samengevoegde jaarrekening

Wij hebben de in dit jaarverslag opgenomen samengevoegde jaarrekening 2008 van de Vereniging Algemene Nederlandse Gehandicapten Organisatie te Amersfoort, bestaande uit de samengevoegde balans per 31 december 2008 en de samengevoegde staat van baten en lasten over 2008 met toelichting gecontroleerd.

Verantwoordelijkheid van het bestuur

Het bestuur van de vereniging is verantwoordelijk voor het opmaken van de samengevoegde jaarrekening die het vermogen en het resultaat getrouw dient weer te geven, alsmede voor het opstellen van het jaarverslag, beide in overeenstemming met de Richtlijn Verslaggeving Fondsenwervende Instellingen. Deze verantwoordelijkheid omvat onder meer: het ontwerpen, invoeren en in stand houden van een intern beheersingssysteem relevant voor het opmaken van en getrouw weergeven in de samengevoegde jaarrekening van vermogen en resultaat, zodanig dat deze geen afwijkingen van materieel belang als gevolg van fraude of fouten bevat, het kiezen en toepassen van aanvaardbare grondslagen voor financiële verslaggeving en het maken van schattingen die onder de gegeven omstandigheden redelijk zijn.

Verantwoordelijkheid van de accountant

Onze verantwoordelijkheid is het geven van een oordeel over de samengevoegde jaarrekening op basis van onze controle. Wij hebben onze controle verricht in overeenstemming met Nederlands recht. Dienovereenkomstig zijn wij verplicht te voldoen aan de voor ons geldende gedragsnormen en zijn wij gehouden onze controle zodanig te plannen en uit te voeren dat een redelijke mate van zekerheid wordt verkregen dat de samengevoegde jaarrekening geen afwijkingen van materieel belang bevat.

Een controle omvat het uitvoeren van werkzaamheden ter verkrijging van controle-informatie over de bedragen en de toelichtingen in de samengevoegde jaarrekening. De keuze van de uit te voeren werkzaamheden is afhankelijk van de professionele oordeelsvorming van de accountant, waaronder begrepen zijn beoordeling van de risico's van afwijkingen van materieel belang als gevolg van fraude of fouten.

In die beoordeling neemt de accountant in aanmerking het voor het opmaken van en getrouw weergeven in de samengevoegde jaarrekening van vermogen en resultaat relevante interne beheersingssysteem, teneinde een verantwoorde keuze te kunnen maken van de controlewerkzaamheden die onder de gegeven omstandigheden adequaat zijn maar die niet tot doel hebben een oordeel te geven over de effectiviteit van het interne beheersingssysteem van de vereniging. Tevens omvat een controle onder meer een evaluatie van de aanvaardbaarheid van de toegepaste grondslagen voor financiële verslaggeving en van de redelijkheid van schattingen die het bestuur van de vereniging heeft gemaakt, alsmede een evaluatie van het algehele beeld van de samengevoegde jaarrekening.

Wij zijn van mening dat de door ons verkregen controle-informatie voldoende en geschikt is als basis voor ons oordeel.

Oordeel

Naar ons oordeel geeft de samengevoegde jaarrekening een getrouw beeld van de grootte en de samenstelling van het vermogen van de Vereniging Algemene Nederlandse Gehandicapten Organisatie per 31 december 2008 en van het resultaat over 2008 in overeenstemming met de Richtlijn Verslaggeving Fondsenwervende Instellingen.

Verklaring betreffende voorschriften van regelgevende instanties

Op grond van alinea 211 van de Richtlijn Verslaggeving Fondsenwervende Instellingen melden wij dat het jaarverslag, voor zover wij dat kunnen beoordelen, verenigbaar is met de samengevoegde jaarrekening.

Amersfoort, 19 mei 2009

CROP registeraccountants

was getekend

A. Bootsma RA

Ango

Algemene Nederlandse Gehandicapten Organisatie

Bezoekadres: Utrechtseweg 1b, 3811 NA Amersfoort

Postadres: Postbus 850, 3800 AW Amersfoort

telefoon: 033-4654343, telefax: 033-4654353

internet: www.ango.nl en www.handicap.nl

e-mail: info@ango.nl



Kvk Gooi- en Eemland nr. 32.07.27.48

*Ango is actief onder de naam Ango en Handicap.nl met en voor gehandicapten en chronisch zieken.
Handicap.nl is de fondswervingsorganisatie van de Ango .*